

แผนส่งเสริมการท่องเที่ยว

ประจำปีงบประมาณ ๒๕๖๕ - ๒๕๖๙



เทศบาลตำบลบึงไหม
อำเภอวารินชำราบ จังหวัดอุบลราชธานี

คำนำ

การจัดทำแผนส่งเสริมการท่องเที่ยว ประจำปีงบประมาณ ๒๕๖๕ - ๒๕๖๙ ของเทศบาลตำบล บุ่งไหม เป็นการดำเนินการตามระเบียบกระทรวงมหาดไทยว่าด้วยการจัดทำแผนพัฒนาขององค์กรปกครองส่วน ท้องถิ่น (ฉบับที่ ๒) พ.ศ. ๒๕๕๙ โดยสอดคล้องกับแผนยุทธศาสตร์การพัฒนา แผนพัฒนาเศรษฐกิจและสังคม แห่งชาติ ฉบับที่ ๑๒ (๒๕๖๐-๒๕๖๔) ยุทธศาสตร์การพัฒนาจังหวัด วิสัยทัศน์จังหวัด ยุทธศาสตร์การพัฒนา อำเภอลำทะเมนชัย วิสัยทัศน์อำเภอลำทะเมนชัย แผนส่งเสริมการท่องเที่ยวปีงบประมาณ ๒๕๖๕ - ๒๕๖๙ จะเกิดประโยชน์สูงสุดได้หาก ดำเนินงานไปตามแนวทางที่กำหนด ตามวัตถุประสงค์ เป้าหมาย กิจกรรมแผนงาน/โครงการที่วางไว้อย่าง แท้จริง เพื่อให้ประชาชน สังคม เศรษฐกิจ การเมืองการบริหารได้รับการพัฒนาอย่างสูงสุด บนพื้นฐานของการ ประหยัด แต่มีประสิทธิภาพและมีประสิทธิผล

เทศบาลตำบลบุงไหม
มกราคม ๒๕๖๕

สารบัญ

	หน้า
ส่วนที่ ๑ สภาพทั่วไปและข้อมูลพื้นฐาน	๑
ส่วนที่ ๒ แผนส่งเสริมการท่องเที่ยว	๒๑

ส่วนที่ ๑

สภาพทั่วไปและข้อมูลพื้นฐานของเทศบาลตำบลบุงใหม่



โลโก้ เทศบาลตำบลบุงใหม่

คำขวัญของตำบลบุงใหม่

“ตำบลบุงใหม่ศูนย์รวมศาสนา ลานตากುದบุง
เรื่องรุ่งตลาดอารียะบ้านราช หาดทรายมูลคุ้มบ้านใต้
ป่าหนองบัวมีดวงแสง แสบหลายปลากระชัง”

๑. ด้านกายภาพ

๑.๑ ที่ตั้งของหมู่บ้านหรือชุมชนหรือตำบล

ประวัติความเป็นมาของตำบลบุงใหม่ ตำบลบุงใหม่ เดิมเป็นหมู่บ้านที่ขึ้นอยู่ในเขตตำบลอื่น ๒ ตำบล คือ ตำบลขวางและตำบล คำน้ำแซบ หมู่บ้านที่อยู่ในเขตตำบลคำขวาง มีจำนวน ๓ หมู่บ้าน คือ บ้านวังกางสูง บ้านยาง และบ้านคำกลาง มีจำนวน ๓ หมู่บ้าน ที่ขึ้นกับตำบลคำน้ำแซบ คือบ้านกุดระงุม ,บ้านท่ากกเสี้ยวและบ้านกุดปลาขาว ต่อมาเมื่อปีพ.ศ. ๒๕๓๖ ได้รับการจัดตั้งขึ้นเป็นตำบล รวม ๖ หมู่บ้าน เข้าด้วยกันเดิมตำบลยังไม่มีชื่อ เนื่องจากมีความขัดแย้งกันในการตั้งชื่อเป็นตำบล คือ บ้านวังกางสูง บ้านยาง อำเภอวารินชำราบ โดยปลัดอำเภอ คือ นายธีระ พรชุตตรง ได้ลดความขัดแย้งโดยขอให้ใช้ชื่อภูมิประเทศที่สำคัญและนายวินิจ นันทะบุตร กำหนดในขณะนั้น ได้ประชุมชาวบ้านโดยได้มติตกลงในที่ประชุมให้เป็นชื่อ “ตำบลบุงใหม่” ตามหนองน้ำสาธารณะหนองบุงใหม่ ที่แยกออกมาจากแม่น้ำมูลที่ตั้งทำการสถาปนา ในขณะนั้นซึ่งมีที่ตั้งอยู่ในเขตบ้านคำกลางยกฐานะเป็นตำบลเมื่อปี พ.ศ.๒๕๓๖ ประกอบด้วยหมู่บ้าน ๑๒ หมู่บ้าน มีรูปแบบการปกครองแบบสภาตำบลยกฐานะเป็นองค์การบริหารส่วนตำบล เมื่อวันที่ ๑๔ กุมภาพันธ์ ๒๕๔๐ จนถึงปัจจุบันเหตุที่ได้ใช้ชื่อ “บุงใหม่” เนื่องจากว่าที่ตั้งที่หน่วยงานใกล้กับหนองน้ำสาธารณะชื่อ บุงใหม่ ที่แยกมากจากลำแม่น้ำมูล คำว่า "บุง" มาจากภาษาพื้นบ้านอีสาน มีลักษณะคือเป็นพื้นที่ชุ่มริมฝั่งลำน้ำที่มีน้ำท่วมเป็นครั้งคราว" ใช้เรียกบริเวณที่ลาดลุ่มที่มีแหล่งน้ำแช่ขังและในพจนานุกรมฉบับราชบัณฑิตยสถาน พ.ศ.๒๕๒๕ ให้ความหมายคำว่า"บุง"คือ"บึง"บริเวณลำน้ำในที่ราบริมฝั่งแม่น้ำที่แอ่งน้ำเอ่อล้นตลิ่งเจิ่งนองไปทั่วระหว่างฤดูฝนหรือฤดูน้ำหลากและน้ำที่ล้นตลิ่ง จะท่วมอยู่บนพื้นที่ราบเป็นระยะเวลาแรมเดือนในแต่ละปี ลักษณะดินเป็นดินตะกอนเกิดจากการพัดพามาทับถมกันของสายน้ำหลาก จึงเป็นพื้นที่ที่มีความอุดมสมบูรณ์เต็มซึ่งมักจะมีน้ำเอ่อท่วมตามคิ่งน้ำหรือแผ่ออกเป็นพื้นที่กว้างมีพืชพรรณหลายชนิดขึ้นปกคลุมซึ่งในภาคตะวันออกเฉียงเหนือเรียกพื้นที่ลักษณะ นี้ว่า"บุง"คำว่า บุงใหม่ มาจากการบอกเล่าของชาวบ้านในสมัยก่อนว่าในหนองน้ำแห่งนี้ มีต้นไม้ชนิดหนึ่งมีลักษณะเป็น เถาวัลย์ซึ่งภาษาพื้นบ้านอีสานเรียกว่า เครือไหม เกิดขึ้นอยู่เป็นจำนวนมากในบริเวณหนองน้ำแห่งนี้ชาวบ้านจึงเรียกบุงน้ำแห่งนี้ว่า"บุงใหม่"และองค์การบริหารส่วนตำบลบุงใหม่ ได้มีการออกประกาศ เพื่อยกฐานะจากหน่วยงานองค์การบริหารส่วนตำบลบุงใหม่เป็นเทศบาลตำบลบุงใหม่ ผ่านการเห็นชอบจากชาวบ้านเป็นส่วนใหญ่ที่ต้องการเห็น ตำบลบุงใหม่มีความเจริญก้าวหน้า เหมือนกับหมู่บ้านอื่นจนได้รับการประกาศจากกระทรวงมหาดไทยเป็นเทศบาลตำบลบุงใหม่ ในวันที่ ๖ กันยายน พ.ศ.๒๕๕๖ เป็นต้นมา

ข้อมูลทั่วไป

ทำเลที่ตั้งตำบล ตำบลบุงใหม่เป็น ๑ ใน ๑๕ ตำบล ในเขตอำเภอวารินชำราบ จังหวัดอุบลราชธานี มีพื้นที่ ประมาณ ๓๗.๕๗ ตารางกิโลเมตร หรือประมาณ ๒๓,๔๘๐ ไร่ ๒ งาน ๖๕ ตารางวา มีอาณาเขตพื้นที่ ติดต่อกับใกล้เคียง คือ

- *ทิศเหนือ จรด แม่น้ำมูล
- *ทิศใต้ จรด เขตพื้นที่ที่ทหารมณฑลทหารบกที่ ๒๒ และพื้นที่เทศบาลตำบลคำขวาง
- *ทิศตะวันออก จรด พื้นที่ เทศบาลตำบลท่าช้าง อ.สว่างวีระวงศ์
- *ทิศตะวันตก จรด เขตพื้นที่ที่ทหารมณฑลทหารบกที่๒๒พื้นที่เทศบาลตำบลแสนสุข และเทศบาลเมืองวารินชำราบ

ที่ตั้งของหน่วยงาน

ตั้งอยู่ หมู่ที่ ๗ บ้านคากลาง ตำบลบุงใหม่อำเภอวารินชำราบ จังหวัดอุบลราชธานี ระยะห่างจากตัวอำเภอวารินชำราบ ประมาณ ๙ กิโลเมตร ระยะห่างจากตัวจังหวัดอุบลราชธานี ประมาณ ๑๕ กิโลเมตร และระยะห่างจากกรุงเทพมหานคร ประมาณ ๖๓๐ กิโลเมตร

สภาพทั่วไปของตำบล

ตำบลบุงใหม่เป็นพื้นที่ราบลุ่มแม่น้ำ มีลำน้ำมูลไหลผ่าน และมีหนอง บึง จำนวนมาก ประชาชนอาศัยอยู่กระจัดกระจายตามพื้นที่ที่ติดแม่น้ำ เช่น หมู่ที่ ๑,๖,๗,๘,๙ และหมู่ ๑๐ บางพื้นที่มีประชาชนอยู่หนาแน่นซึ่งมีพื้นที่เป็นที่ราบ ทุ่งนา ดิถดนนสายหลักอำเภอวาริน- พิบูลมังสาหาร คือ หมู่ที่ ๒,๔,๑๒ ส่วนอีกหมู่๓ และ ๑๑ มีพื้นที่ติดกับเขตทหาร และมีพื้นที่เป็นที่รามลุ่มติดบุงน้ำสภาพโดยทั่วไปจะเป็นพื้นที่ราบลุ่มแม่น้ำและป่าไม้เป็นส่วนใหญ่

แผนที่ตำบลบุงใหม่

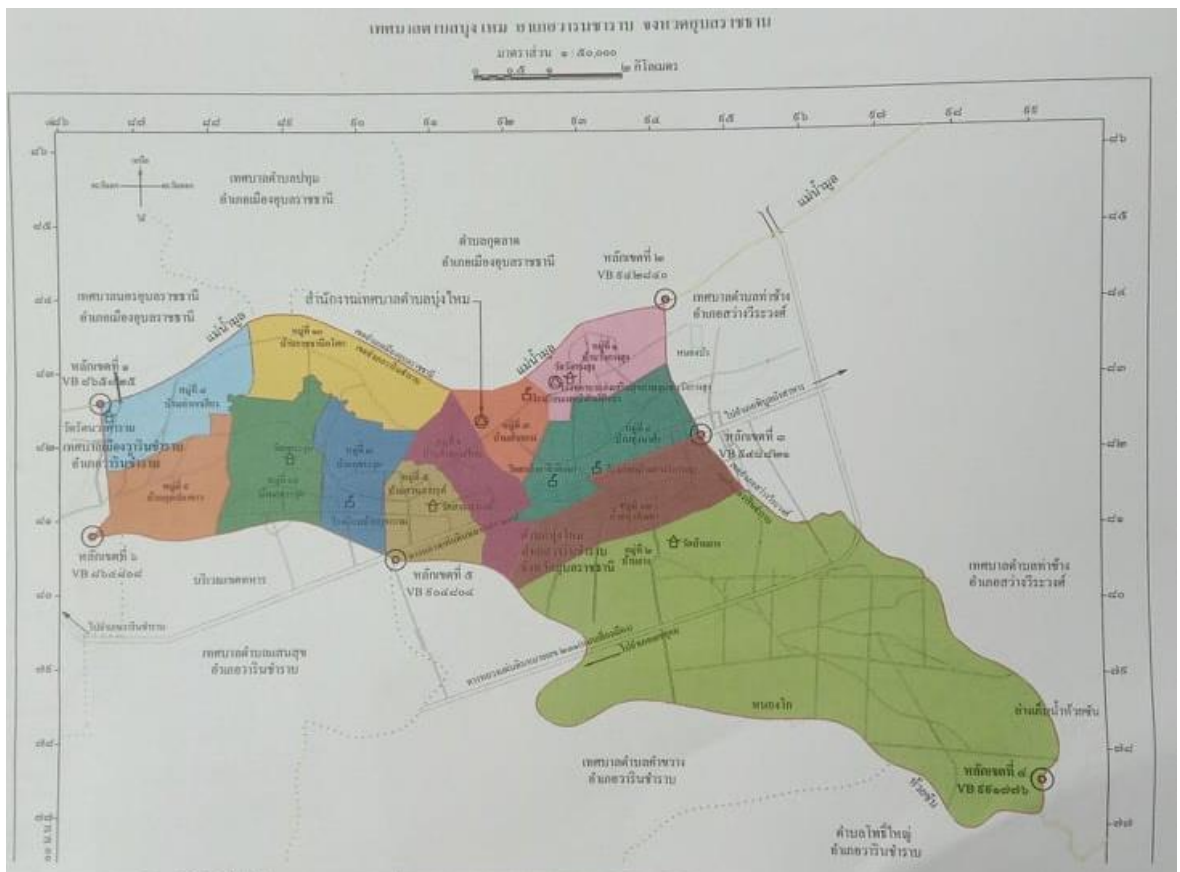

๑.๒ ลักษณะภูมิประเทศ

ภูมิประเทศของเทศบาลมีลักษณะเป็นที่ราบลุ่ม ตั้งอยู่ทางภาคตะวันออกเฉียงเหนือตอนล่าง เป็นพื้นที่สำหรับที่อยู่อาศัยประมาณ ๖๐% เป็นพื้นที่สำหรับการเกษตร ๓๕ % และมีพื้นที่ส่วนอื่น ๕% มี ๓ ดูกาล (ฤดูร้อน ฤดูฝน ฤดูหนาว)

๑.๓ ลักษณะภูมิอากาศ

ลักษณะอากาศมีลักษณะร้อนชื้น อากาศเปลี่ยนแปลงไปตามฤดู ซึ่งมี ๓ ฤดู ดังนี้

ฤดูร้อน เริ่มตั้งแต่กลางเดือนกุมภาพันธ์ไปจนถึงกลางเดือนพฤษภาคม อากาศร้อนและแห้งแล้ง แต่บางครั้งอาจมีอากาศเย็น บ้างครั้งเกิดพายุฝนฟ้าคะนองและลมกระโชกแรงหรืออาจมีลูกเห็บตกก่อให้เกิดความเสียหายแก่ประชาชนทุกปี เรียกว่า “พายุฤดูร้อน” อากาศร้อน จะมีอุณหภูมิระหว่าง ๓๕ – ๓๙.๙ องศาเซลเซียส ร้อนจัด มีอุณหภูมิประมาณ ๔๐ องศาเซลเซียสขึ้นไป

ฤดูฝน เริ่มตั้งแต่กลางเดือนพฤษภาคม ฝนตกมากในช่วงเดือน พฤษภาคม – ตุลาคม แต่อาจเกิด “ช่วงฝนทิ้ง” ซึ่งอาจนานประมาณ ๑ – ๒ สัปดาห์หรือบางปีอาจเกิดขึ้นรุนแรงและมีฝนน้อยนานนับเดือน ในเดือนกรกฎาคม แต่ในเขตเทศบาลไม่เคยเกิดอุทกภัยรุนแรง มีฝนตกเฉลี่ยประมาณ ๙๐๐ มิลลิเมตร

ฤดูหนาว เริ่มตั้งแต่กลางเดือนตุลาคมถึงกลางเดือนกุมภาพันธ์ ในช่วงกลางเดือนตุลาคมหนาว ๑-๒ สัปดาห์ เป็นช่วงเปลี่ยนฤดูจากฤดูฝนเป็นฤดูหนาว อากาศแปรปรวนไม่แน่นอน อาจเริ่มมีอากาศเย็นหรืออาจยังมีฝนฟ้าคะนอง อากาศหนาวอุณหภูมิต่ำสุด ประมาณ ๑๕ องศา

๑.๔ ลักษณะของดิน

ลักษณะดินโดยทั่วไปเป็นดินร่วนปนทราย ประมาณ ๗๕% ดินลูกรังประมาณ ๑๕ % ลักษณะดินในพื้นที่เป็นดินเหนียวประมาณ ๑๐ %

๑.๕ ลักษณะของแหล่งน้ำ

มีแหล่งน้ำที่ใช้สำหรับ อุปโภค-บริโภค จำนวน ๕ แห่ง แหล่งน้ำทั้ง ๕ แห่งเคยเป็นแหล่งน้ำที่เกิดขึ้นตามธรรมชาติและเทศบาลได้ดำเนินการปรับปรุงก่อสร้างขึ้นใหม่เพื่อเพียงพอกับการอุปโภคและบริโภคของประชาชนทุกหมู่บ้านมีลำห้วยและแหล่งเก็บน้ำทุกหมู่บ้าน แยกได้ดังนี้

ลำน้ำมูล ๑ สาย ลำห้วย ๓ แห่ง กุด ๕ แห่ง บึง ๒ แห่ง ฝาย ๓ แห่ง บ่อน้ำตื้น ๑๓๑ แห่ง อ่างเก็บน้ำ ๑ แห่ง สระน้ำ ๑๕ แห่ง บ่อบาดาล ๓๙๗ แห่ง ประปา ๒๐ แห่ง

๒.ด้านการเมือง/การปกครอง

๒.๑ เขตการปกครอง

ทำเลที่ตั้งตำบล ตำบลบึงใหม่เป็น ๑ ใน ๑๕ ตำบล ในเขตอำเภอวารินชำราบ จังหวัดอุบลราชธานี มีพื้นที่ ประมาณ ๓๗.๕๗ ตารางกิโลเมตร หรือประมาณ ๒๓,๔๘๐ ไร่ ๒ งาน ๖๕ ตารางวา มีอาณาเขตพื้นที่ติดต่อกับใกล้เคียง คือ

*ทิศเหนือ	จรด	แม่น้ำมูล
*ทิศใต้	จรด	เขตพื้นที่ทหารมณฑลทหารบกที่ ๒๒ และพื้นที่เทศบาลตำบลคำขวาง
*ทิศตะวันออก	จรด	พื้นที่ เทศบาลตำบลท่าช้าง อ.สว่างวีระวงศ์
*ทิศตะวันตก	จรด	เขตพื้นที่ทหารมณฑลทหารบกที่ ๒๒ พื้นที่เทศบาลตำบลแสนสุข และเทศบาลเมืองวารินชำราบ

ที่ตั้งของหน่วยงาน

ตั้งอยู่ หมู่ที่ ๗ บ้านคากลาง ตำบลบึงใหม่อำเภอวารินชำราบ จังหวัดอุบลราชธานี ระยะห่างจากตัวอำเภอวารินชำราบ ประมาณ ๙ กิโลเมตร ระยะห่างจากตัวจังหวัดอุบลราชธานี ประมาณ ๑๕ กิโลเมตร และระยะห่างจากกรุงเทพมหานคร ประมาณ ๖๓๐ กิโลเมตร

๒.๒ สรุปผลการใช้สิทธิการเลือกตั้ง

ประเภทการเลือกตั้ง	เขตเลือกตั้ง	จำนวนผู้มีสิทธิเลือกตั้งใน	จำนวนผู้มีสิทธิ์ ๑	คิดเป็นร้อยละ	จำนวนบัตรเลือกตั้งที่ได้รับมา	จำนวนบัตรเลือกตั้งที่ใช้	จำนวนบัตรเลือกตั้งที่เหลือ	จำนวนบัตรดี	คิดเป็นร้อยละ	จำนวนบัตรเสีย	คิดเป็นร้อยละ	จำนวนบัตรไม่เลือกผู้สมัครใด	คิดเป็นร้อยละ
		บัญชีรายชื่อ	ที่มาแสดงตนขอรับบัตร ๑		ที่ตรงกับมา	ลงคะแนน	ที่เหลือ						
นายกเทศมนตรี	๑	๖,๘๔๐	๕,๐๘๗	๗๔.๓๗	๗,๔๐๐	๕,๐๘๗	๒,๓๑๓	๔,๘๓๐	๙๔.๙๕	๑๔๔	๒.๘๓	๑๑๓	๒.๒๒
สมาชิกเทศบาลตำบล	๑	๓,๔๑๖	๒,๕๑๔	๗๓.๕๙	๓,๖๘๐	๒,๕๓๘	๑,๑๔๒	๒,๓๙๐	๙๕.๐๗	๒๕	๒.๙๘	๔๙	๑.๙๕
สมาชิกเทศบาลตำบล	๒	๓,๔๑๙	๒,๕๖๘	๗๕.๑๑	๓,๗๒๐	๒,๑๒๑	๑,๕๙๙	๒,๔๓๙	๙๔.๙๘	๖๐	๒.๓๔	๖๙	๒.๖๙

ข้อมูล ณ วันที่ ๒๘ มีนาคม ๒๕๖๔

หมู่	บ้าน	ณ วันที่ ๒๘ มีนาคม ๒๕๖๔			หมู่	บ้าน	ณ วันที่ ๒๘ มีนาคม ๒๕๖๔		
		ชาย	หญิง	รวม			ชาย	หญิง	รวม
ผู้มีสิทธิเลือกตั้งแยกรายหมู่บ้าน					ผู้มาใช้สิทธิเลือกตั้ง เขตเลือกตั้งที่ ๑				
๑	วังกาชุง	๓๑๑	๓๐๙	๖๒๐	๑	วังกาชุง	๒๑๖	๒๒๖	๔๔๒
๒	ยาง	๓๑๔	๓๓๖	๖๕๐	๒	ยาง	๒๔๔	๒๔๗	๔๙๑
๓	กุดระงุม	๓๒๑	๓๑๐	๖๓๑	๔	ทุ่งนาคำ(น.๑)	๑๘๐	๒๓๔	๔๑๔
๔	ทุ่งนาคำ	๕๑๑	๕๗๙	๑,๐๙๐	๔	ทุ่งนาคำ(น.๒)	๑๘๐	๑๙๗	๓๗๗
๕	สวนสวรรค์	๑๕๓	๑๗๓	๓๒๖	๗	ค้ำกลาง ๑	๙๓	๙๒	๑๘๕
๖	ค้ำกลางใหม่	๓๖๔	๓๙๐	๗๕๔	๑๒	ทุ่งพัฒนา	๒๙๙	๓๐๘	๖๐๗
๗	ค้ำกลาง	๒๔๘	๒๗๑	๕๑๙	รวม		๑,๒๑๒	๑,๓๐๔	๒,๕๑๖
๘	ท่ากกเสียว	๑๖๔	๑๔๕	๓๐๙	ผู้มาใช้สิทธิเลือกตั้ง เขตเลือกตั้งที่ ๒				
๙	กุดปลาขาว	๑๔๓	๑๓๒	๒๗๕	๓	บ้านกุดระงุม	๒๔๑	๒๓๖	๔๗๗
๑๐	ราชธานี๑	๑๓๗	๒๒๒	๓๕๙	๕	สวนสวรรค์	๑๑๗	๑๒๘	๒๔๕
๑๑	กุดระงุม	๒๓๘	๒๖๑	๔๙๙	๖	ค้ำกลางใหม่	๒๔๙	๒๗๙	๕๒๘
๑๒	ทุ่งพัฒนา	๓๙๐	๔๑๘	๘๐๘	๗	ค้ำกลาง ๒	๙๘	๑๐๕	๒๐๓
รวม	๓,๒๙๔	๓,๕๖๖	๖,๘๖๐	๘	ท่ากกเสียว	๑๓๕	๑๑๗	๒๕๒	
				๙	กุดปลาขาว	๑๐๘	๑๑๑	๒๑๙	
				๑๐	ราชธานี๑	๘๗	๑๗๓	๒๖๐	
				๑๑	กุดระงุม	๑๘๖	๒๐๑	๓๘๗	
				รวม		๑,๒๒๑	๑,๓๕๐	๒,๕๗๑	
				รวมทั้ง ๒ เขต		๒,๔๓๓	๒,๖๕๔	๕,๐๘๗	

๓.ประชากร ๓.๑ ข้อมูลเกี่ยวกับจำนวนประชากร (ข้อมูลเปรียบเทียบย้อนหลัง ๓-๕ ปีและการคาดการณ์ในอนาคต) **ข้อมูล ณ วันที่ ๓๐ มิถุนายน พ.ศ. ๒๕๖๔**

ปี พ.ศ.	ประชากร		รวมทั้งสิ้น	
	ชาย	หญิง	รวม(คน)	จำนวนครัวเรือน
ปี ๒๕๕๘	๔,๒๔๔ คน	๔,๓๑๔ คน	๘,๕๕๘ คน	๒,๗๙๘ ครัวเรือน
ปี ๒๕๕๙	๔,๒๗๑ คน	๔,๓๕๔ คน	๘,๖๒๕ คน	๒,๘๑๐ ครัวเรือน
ปี ๒๕๖๐	๔,๓๐๘ คน	๔,๔๑๖ คน	๘,๗๒๔ คน	
ปี ๒๕๖๑	๔,๓๑๗ คน	๔,๔๕๖ คน	๘,๗๗๓ คน	
ปี ๒๕๖๒	๔,๓๓๐ คน	๔,๔๘๔ คน	๘,๘๑๔ คน	๒,๙๖๐ ครัวเรือน
ปี ๒๕๖๓	๔,๓๕๙ คน	๔,๕๓๖ คน	๘,๘๙๕ คน	๓,๐๕๐ ครัวเรือน
ปี ๒๕๖๔	๔,๓๖๕ คน	๔,๕๔๒ คน	๘,๙๐๗ คน	๓,๐๘๗ ครัวเรือน

๓.๒ ช่วงอายุและจำนวนประชากร จำนวนหมู่บ้าน มี ๑๒ หมู่บ้านและพื้นที่แต่ละหมู่บ้าน
แยกตามช่วงอายุ (ปี) (เฉพาะผู้มีสัญชาติไทย และมีชื่ออยู่ในทะเบียนบ้าน)

อายุ	ชาย	หญิง	รวม	อายุ	ชาย	หญิง	รวม
น้อยกว่า ๑ ปี	๕๐	๕๘	๑๐๘	๑ ปี	๔๔	๕๑	๙๕
๒ ปี	๕๘	๔๕	๑๐๓	๓ ปี	๔๓	๔๖	๘๙
๔ ปี	๕๕	๔๒	๙๗	๕ ปี	๕๓	๕๑	๑๐๔
๖ ปี	๕๓	๓๔	๘๗	๗ ปี	๖๐	๖๓	๑๒๓
๘ ปี	๕๔	๕๘	๑๑๒	๙ ปี	๔๙	๕๕	๑๐๔
๑๐ ปี	๖๘	๕๔	๑๒๒	๑๑ ปี	๕๔	๔๖	๑๐๐
๑๒ ปี	๖๖	๖๑	๑๒๗	๑๓ ปี	๕๗	๔๔	๑๐๑
๑๔ ปี	๖๙	๖๐	๑๒๙	๑๕ ปี	๕๗	๕๖	๑๑๓
๑๖ ปี	๖๕	๕๐	๑๑๕	๑๗ ปี	๖๕	๖๑	๑๒๖
๑๘ ปี	๖๖	๖๗	๑๓๓	๑๙ ปี	๖๒	๖๙	๑๓๑
๒๐ ปี	๖๑	๕๘	๑๑๙	๒๑ ปี	๖๐	๗๑	๑๓๑
๒๒ ปี	๕๐	๔๗	๙๗	๒๓ ปี	๖๑	๗๗	๑๓๘
๒๔ ปี	๗๔	๖๕	๑๓๙	๒๕ ปี	๖๔	๖๘	๑๓๒
๒๖ ปี	๗๖	๖๑	๑๓๗	๒๗ ปี	๖๒	๖๘	๑๓๐
๒๘ ปี	๗๒	๗๗	๑๔๙	๒๙ ปี	๖๑	๔๙	๑๑๐
๓๐ ปี	๖๖	๕๕	๑๒๑	๓๑ ปี	๕๙	๕๖	๑๑๕
๓๒ ปี	๗๓	๗๐	๑๔๓	๓๓ ปี	๗๔	๖๘	๑๔๒
๓๔ ปี	๖๑	๕๘	๑๑๙	๓๕ ปี	๗๒	๖๓	๑๓๕
๓๖ ปี	๗๐	๖๑	๑๓๑	๓๗ ปี	๖๑	๕๙	๑๒๐
๓๘ ปี	๖๑	๕๕	๑๑๖	๓๙ ปี	๗๓	๗๓	๑๔๖
๔๐ ปี	๘๐	๙๒	๑๗๒	๔๑ ปี	๘๑	๗๖	๑๕๗
๔๒ ปี	๗๐	๕๐	๑๒๐	๔๓ ปี	๗๐	๗๕	๑๔๕
๔๔ ปี	๖๖	๘๗	๑๕๓	๔๕ ปี	๗๘	๕๙	๑๓๗
๔๖ ปี	๖๘	๗๗	๑๔๕	๔๗ ปี	๖๑	๖๔	๑๒๕
๔๘ ปี	๖๐	๕๘	๑๑๘	๔๙ ปี	๓๘	๕๙	๙๗
๕๐ ปี	๗๕	๗๖	๑๕๑	๕๑ ปี	๔๗	๗๑	๑๑๘
๕๒ ปี	๗๐	๗๓	๑๔๓	๕๓ ปี	๔๘	๖๔	๑๑๒
๕๔ ปี	๖๖	๖๙	๑๓๕	๕๕ ปี	๖๒	๗๙	๑๔๑
๕๖ ปี	๖๑	๖๖	๑๒๗	๕๗ ปี	๖๑	๕๘	๑๑๙
๕๘ ปี	๖๙	๕๙	๑๒๘	๕๙ ปี	๔๗	๖๐	๑๐๗
๖๐ ปี	๕๑	๔๕	๙๖	๖๑ ปี	๓๔	๔๙	๘๓
๖๒ ปี	๓๖	๕๑	๘๗	๖๓ ปี	๔๘	๕๒	๑๐๐
๖๔ ปี	๒๕	๔๑	๖๖	๖๕ ปี	๔๕	๔๐	๘๕
๖๖ ปี	๓๐	๔๖	๗๖	๖๗ ปี	๑๗	๒๗	๔๔
๖๘ ปี	๓๕	๔๗	๘๒	๖๙ ปี	๒๘	๓๐	๕๘
๗๐ ปี	๒๓	๖๙	๙๒	๗๑ ปี	๒๐	๒๖	๔๖
๗๒ ปี	๒๐	๒๒	๔๒	๗๓ ปี	๑๙	๑๗	๓๖
๗๔ ปี	๙	๒๒	๓๑	๗๕ ปี	๑๐	๑๖	๒๖
๗๖ ปี	๑๖	๑๖	๓๒	๗๗ ปี	๑๕	๒๑	๓๖
๗๘ ปี	๑๘	๒๓	๔๑	๗๙ ปี	๑๔	๒๓	๓๗
๘๐ ปี	๑๐	๑๐	๒๐	๘๑ ปี	๕	๑๒	๑๗
๘๒ ปี	๕	๑๐	๑๕	๘๓ ปี	๖	๑๒	๑๘
๘๔ ปี	๕	๑๕	๒๐	๘๕ ปี	๔	๖	๑๐

๘๖ ปี	๔	๗	๑๑	๘๗ ปี	๓	๕	๘
๘๘ ปี	๒	๖	๘	๘๙ ปี	๒	๗	๙
๙๐ ปี	๒	๒	๔	๙๑ ปี	๑	๓	๔
๙๒ ปี	๑	๑	๒	๙๓ ปี	๐	๑	๑
๙๔ ปี	๐	๐	๐	๙๕ ปี	๐	๑	□
๙๖ ปี	□	๐	๑	๙๗ ปี	๐	□	๐
๙๘ ปี	๐	๐	๐	๙๙ ปี	๐	๐	๐
๑๐๐ ปี	๐	๑	๑	มากกว่า ๑๐๐ ปี	๐	๑	๑

ข้อมูลจำนวนพื้นที่แต่ละหมู่บ้าน

หมู่ที่	ชื่อหมู่บ้าน	จำนวนพื้นที่ของแต่ละหมู่บ้าน			
		ตารางกิโลเมตร (ตร.กม.)	ไร่	งาน	ตารางวา
๑	บ้านวังกางสูง	๑.๕๑	๙๔๖	๒	๑๑
๒	บ้านยาง	๑๖.๐๒	๑๐,๐๑๕	๒	๒๙
๓	บ้านกุดระงุม	๑.๘๓	๑,๑๔๘	๒	๓๖
๔	บ้านทุ่งนาคำ	๒.๖๑	๑,๖๓๖	๒	๖๗
๕	บ้านสวนสวรรค์	๑.๒๕	๗๘๓	๐	๘๘
๖	บ้านค้ำกลางใหม่	๑.๓๑	๘๒๐	๓	๓๐
๗	บ้านค้ำกลาง	๑.๓๐	๘๑๔	๑	๙๓
๘	บ้านท่ากกเสียว	๑.๘๙	๑,๑๘๑	๓	๔๘
๙	บ้านกุดปลาขาว	๑.๘๔	๑,๑๕๐	๑	๗๘
๑๐	บ้านราชธานีโอศก	๒.๓๐	๑,๔๓๘	๓	๙๗
๑๑	บ้านกุดระงุม	๒.๑๑	๑,๓๒๒	๒	๑๘
๑๒	บ้านทุ่งพัฒนา	๒.๘๘	๑,๘๐๔	๒	๑๕

ข้อมูลเกี่ยวกับจำนวนประชากร

หมู่ที่	ชื่อหมู่บ้าน	จำนวนครัวเรือน (ครัวเรือน)	ชาย (คน)	หญิง (คน)	รวม (คน)
๑	บ้านวังกางสูง	๒๓๙	๔๒๔	๔๐๑	๘๒๕
๒	บ้านยาง	๒๖๓	๔๐๐	๔๑๓	๘๑๓
๓	บ้านกุดระงุม	๒๑๗	๔๕๒	๔๓๒	๘๘๔
๔	บ้านทุ่งนาคำ	๖๕๒	๖๕๘	๗๒๗	๑,๓๘๕
๕	บ้านสวนสวรรค์	๑๕๘	๒๒๐	๒๒๖	๔๔๖
๖	บ้านค้ำกลางใหม่	๓๕๕	๔๗๒	๔๘๔	๙๕๖
๗	บ้านค้ำกลาง	๑๙๓	๓๒๖	๓๓๓	๖๕๙
๘	บ้านท่ากกเสียว	๑๖๕	๒๓๐	๒๑๖	๔๔๖
๙	บ้านกุดปลาขาว	๑๑๗	๑๘๓	๑๖๘	๓๕๑
๑๐	บ้านราชธานีโอศก	๒๑๓	๑๔๗	๒๔๓	๓๙๐
๑๑	บ้านกุดระงุม	๑๘๔	๓๒๑	๓๔๐	๖๖๑
๑๒	บ้านทุ่งพัฒนา	๓๔๔	๕๒๗	๕๖๐	๑,๐๘๗
รวม		๓,๑๐๐	๔,๓๖๐	๔,๕๔๓	๘,๙๐๓

(ข้อมูล จาก ประกาศใน ราชกิจจานุเบกษา เล่มที่ ๑๑๖ ตอนพิเศษ ๑๐ ง หน้าที่ ๔๐ วันที่ ๘ กุมภาพันธ์ ๒๕๕๒)
 กระทรวงมหาดไทย เรื่องกำหนดเขตตำบลในท้องที่อำเภอวารินชำราบ จังหวัดอุบลราชธานีประกาศ ณ วันที่ ๒๖ สิงหาคม ๒๕๕๑

๔.สภาพสังคม

๔.๑ การศึกษา

- โรงเรียนอนุบาล ๓ แห่ง (เอกชน ๑ แห่ง)
- โรงเรียนประถมศึกษา ๕ แห่ง

- ๑.โรงเรียนบ้านยางวังกางสูง
- ๒.โรงเรียนเทพพิทักษ์พิทยา
- ๓.โรงเรียนบ้านกุดระงุม
- ๔.โรงเรียนบ้านกุดปลาขาว
- ๕.โรงเรียนสัมมาสิกขาราชธานีโอศก ม.๑๐

- โรงเรียนมัธยมศึกษา ๑ แห่ง (โรงเรียนสัมมาสิกขาราชธานีอโศก) ม.๑๐
- โรงเรียนอาชีวศึกษา ๑ แห่ง (ม.๑๐ วิทยาลัยอาชีวศึกษาสัมมาสิกขาวิชชาราม)
- ที่อ่านหนังสือพิมพ์ประจำหมู่บ้าน/ห้องสมุดประชาชน ๑๑ แห่ง
- ศูนย์การศึกษาชุมชนบุงใหม่ ๑ แห่ง (กศน.)
- ศูนย์พัฒนาเด็กเล็ก (เอกชน) ๑ แห่ง (โรงเรียนเทพพิทักษ์พิทยา)
- ศูนย์พัฒนาเด็กเล็กตำบลบุงใหม่ ๑ แห่ง

การศึกษาข้อมูลศูนย์พัฒนาเด็กเล็กและโรงเรียนในตำบลบุงใหม่ ปี พ.ศ.๒๕๖๔

ชื่อสถานศึกษา	จำนวนนักเรียน(คน)								จำนวน ห้องเรียน	จำนวน ครู(คน)	หมายเหตุ
	อนุบาล			ประถมศึกษา		ขยายโอกาส		รวม			
	ชาย	หญิง	รวม	ชาย	หญิง	ชาย	หญิง				
ศูนย์พัฒนาเด็กเล็กตำบลบุงใหม่(เตรียมอนุบาล)	๒๙	๓๑	๖๐	-	-	-	-	๖๐	๓	๓	*แต่ละ ชั้น เรียน
โรงเรียนเทพพิทักษ์พิทยา	๑๑๘	๑๒๓	๒๔๑	๓๑๗	๓๐๗	-	-	๖๒๔	๓	๔๑	
โรงเรียนบ้านยางวังยางสูง	๑๓	๑๐	๒๓	๖๐	๔๑	-	-	๑๑๑	๑	๒๐	
โรงเรียนบ้านกุดระงุม	-	-	๓๔	๕๖	๔๒	-	-	๙๒	๑	๘	
โรงเรียนบ้านกุดปลาขาว	-	-	-	-	-	-	-	๑๖	๑	๓	
รวมทั้งสิ้น คน											

๔.๒ ด้านสาธารณสุข

ลำดับที่	ชื่อองค์กร	จำนวนบุคลากร				หมายเหตุ
		ปี ๖๑	ปี ๖๒	ปี ๖๓	ปี ๖๔	
๑	โรงพยาบาลส่งเสริมสุขภาพตำบลวังยางสูง	๙	๙	๑๑	๑๑	๑ แห่ง
๒	สถานพยาบาลเอกชน	-	-	-	-	๑ แห่ง
๓	ผู้สูงอายุ	๙๖๙	๑,๐๗๖	๑,๐๗๖	๑,๐๗๖	รวมทั้งตำบล
๔	ผู้พิการ	๒๗๓	๒๙๖	๒๙๖	๒๙๖	รวมทั้งตำบล
๕	ผู้ป่วยเอดส์	๑๖	๑๖	๑๖	๑๖	รวมทั้งตำบล
๖	อัตราการมีและการใช้ส้วมราดน้ำ	-	-	-	-	๑๐๐ %
	รวม	๑,๐๘๐	๑,๐๘๐	๑,๒๖๗	๑,๓๙๗	

๔.๓ อาชญากรรม

เทศบาลไม่มีเหตุอาชญากรรมเกิดขึ้น แต่มีเหตุการณ์ลักขโมยทรัพย์สินประชาชน และทำลายทรัพย์สินของราชการ ซึ่งเทศบาลก็ได้ดำเนินการป้องกันการเกิดเหตุดังกล่าว จากการสำรวจข้อมูลพื้นฐานพบว่า ส่วนมากครัวเรือนมีการป้องกันอุบัติเหตุอย่างถูกวิธีมีความปลอดภัยในชีวิตและทรัพย์สิน ปัญหาคือจากข้อมูลที่สำรวจพบว่า บางครัวเรือนที่ไม่มีการป้องกันอุบัติเหตุ อาชญากรรม วิธีการแก้ปัญหาของเทศบาลที่สามารถดำเนินการได้ตามอำนาจหน้าที่และงบประมาณที่มีอยู่อย่างจำกัด คือการติดตั้งสัญญาณไฟกระพริบทางร่วมทางแยก รวมทั้งติดตั้งจุดตรวจ จุดสกัด จุดบริการ ในช่วงเทศกาลที่มีวันหยุดหลายวันเพื่ออำนวยความสะดวกให้กับประชาชน แต่ปัญหาที่พบเป็นประจำคือการทะเลาะวิวาทของกลุ่มวัยรุ่นโดยเฉพาะในสถานที่จัดงานดนตรี งานมหรสพ เป็นปัญหาที่ชุมชนได้รับผลกระทบเป็นอย่างมาก การแก้ไขปัญหา คือการแจ้งเตือนให้ผู้ปกครองดูแลบุตรหลานของตน ประชาสัมพันธ์ให้ทราบถึงผลกระทบ ผลเสียหายและโทษที่ได้รับจากการเกิดเหตุทะเลาะวิวาท การขอความร่วมมือไปยังผู้นำ การขอกำลังใจ ตำรวจ ผู้นำ อปพร.เพื่อระงับเหตุไม่ให้เกิดความรุนแรง แต่จะไม่ให้เกิดขึ้นเลยยังเป็นปัญหาที่ปัจจุบันไม่สามารถที่จะแก้ไขได้ ทั้งที่มีการร่วมมือกันหลายฝ่าย เป็นเรื่องที่ทางเทศบาลจะต้องหาวิธีที่จะแก้ไขปัญหาให้กับประชาชนต่อไปตามอำนาจหน้าที่ที่สามารถดำเนินการได้

ความปลอดภัยในชีวิตและทรัพย์สิน

- ป้อมยามสายตรวจประจำตำบล มี ๒ แห่ง
- โทรศัพท์สาธารณะ มี ๑๑ หมู่บ้าน
- โทรศัพท์ประจำหมู่บ้าน มี ๖ หมู่บ้าน คือ หมู่ที่ ๓ , ๔ , ๕ , ๖ , ๗ , ๑๐
- วิทยุสื่อสารทางราชการ มี ๙ หมู่บ้าน
- โทรศัพท์สถานที่ราชการ มี ๕ แห่ง

สถาบันและองค์กรทางศาสนา

- วัด / สำนักสงฆ์ (ศาสนาพุทธ) ๘ แห่ง
- โบสถ์ ๒ แห่ง - สถานธรรม ๑ แห่ง

ด้านการเมืองการบริหาร เขตการปกครองแบ่งออกเป็นจำนวน ๑๒ หมู่บ้าน

หมู่ที่	ชื่อหมู่บ้าน	กำนัน/ผู้ใหญ่บ้าน	หมายเหตุ	เบอร์โทรศัพท์
๑	บ้านวังกางสูง	นายภักดี สายบัวบาน	ผู้ใหญ่บ้าน	๐๘๙-๙๔๕๑๗๙๓
๒	บ้านยาง	นายสมหมาย หงษ์มณี	ผู้ใหญ่บ้าน	๐๙๑-๑๓๔๕๙๒๘
๓	บ้านกุดระงุม	นายจิตร การรักษ์	ผู้ใหญ่บ้าน	๐๘๗-๘๓๓๔๓๔๗
๔	บ้านทุ่งนาคำ	นายธีรชัย บุญทน	ผู้ใหญ่บ้าน	๐๘๐-๗๒๗๗๐๒๙
๕	บ้านสวนสวรรค์	นายสมจิต คำเหลา	ผู้ใหญ่บ้าน	๐๙๓-๔๘๐๒๙๕๖
๖	บ้านคำกลางใหม่	นายวิชัย คำแผ่น	ผู้ใหญ่บ้าน	๐๘๖-๘๖๕๔๐๐๗
๗	บ้านคำกลาง	นายสุรศักดิ์ แสนสุข	ผู้ใหญ่บ้าน	๐๘๑-๖๖๒๔๐๑๗
๘	บ้านท่ากกเสียว	นายศรีศักดิ์ บุญค้อม	ผู้ใหญ่บ้าน	๐๙๐-๘๓๑๕๘๐๐
๙	บ้านกุดปลาขาว	นายสมบุรณ์ สิงห์สิทธิ์	ผู้ใหญ่บ้าน	๐๘๙-๖๒๙๙๔๘๖
๑๐	บ้านราชธานีอโศก	นางสาวขวัญหินแก้ว รักพงษ์อโศก	ผู้ใหญ่บ้าน	๐๘๖-๘๔๙๘๑๓๔
๑๑	บ้านกุดระงุม	นายรังสรรค์ บุคดี	ผู้ใหญ่บ้าน	๐๘๙-๘๖๕๒๙๘๖
๑๒	บ้านทุ่งพัฒนา	นายวัฒนา เหลาพรม	กำนันตำบลบึงใหม่	๐๙๐-๘๓๒๔๖๕๙

๔.๔ ยาเสพติด

ปัญหายาเสพติดในชุมชนของเทศบาล จากการที่ทางสถานีตำรวจภูธรอำเภอวารินชำราบได้แจ้งให้กับเทศบาลทราบนั้นพบว่าในเขตเทศบาลมีผู้ที่ติดยาเสพติดแต่เมื่อเทียบกับพื้นที่อื่นถือว่าน้อย และยังไม่พบผู้ค้า เหตุผลก็เนื่องมาจากว่าได้รับความร่วมมือกับทางผู้นำ ประชาชน หน่วยงานของเทศบาลที่ช่วยสอดส่องดูแลอยู่เป็นประจำ การแก้ไขปัญหายาของเทศบาลสามารถทำได้เฉพาะตามอำนาจหน้าที่เท่านั้น เช่น การณรงค์ การประชาสัมพันธ์ การแจ้งเบาะแส การฝึกอบรมให้ความรู้ ถ้านอกเหนือจากอำนาจหน้าที่ก็เป็นเรื่องของอำเภอหรือตำรวจแล้วแต่กรณี ทั้งนี้ เทศบาลก็ได้ให้ความร่วมมือมาโดยตลอด

๔.๕ การสังคมสงเคราะห์

เทศบาลได้ดำเนินการด้านสังคมสงเคราะห์ ดังนี้

- ๑ ดำเนินการจ่ายเบี้ยยังชีพให้กับผู้สูงอายุ ผู้พิการ และผู้ป่วยเอดส์
๒. รับลงทะเบียนและประสานโครงการเงินอุดหนุนเพื่อการเลี้ยงดูเด็กแรกเกิด
๓. ประสานการทำบัตรผู้พิการ
๔. ตั้งโครงการการจ้างนักเรียน/นักศึกษาทำงานช่วงปิดภาคเรียน
๕. ตั้งโครงการช่วยเหลือผู้ยากจน ยากไร้ รายได้น้อย และผู้ด้อยโอกาสไร้ที่พึ่ง
๖. ตั้งโครงการปรับปรุงซ่อมแซมบ้านคนจน

๕. ระบบบริการพื้นฐาน

ในเขตเทศบาลมีระบบบริการพื้นฐาน ดังนี้

๕.๒ การไฟฟ้า

การขยายเขตไฟฟ้า ปัจจุบันมีไฟฟ้าใช้ทุกครัวเรือน คิดเป็น ๑๐๐ เปอร์เซ็นต์ ปัญหาคือไฟฟ้าส่องสว่างทางหรือที่สาธารณะยังไม่สามารถดำเนินการครอบคลุมพื้นที่ได้ทั้งหมด เนื่องจากพื้นที่ที่มีความต้องการให้ติดตั้งไฟฟ้าส่องสว่างนั้นยังไม่เป็นที่สาธารณะ เทศบาลจึงไม่สามารถดำเนินการได้เช่นเดียวกับถนน การแก้ปัญหาคือประสานความร่วมมือกันหลายๆ ฝ่าย เพื่อที่จะทำความเข้าใจกับประชาชนในพื้นที่ และวิธีการที่จะดำเนินการแก้ไขอย่างไร ทั้งนี้เทศบาลก็ได้ตั้งงบประมาณในส่วนนี้ไว้แล้ว และได้แจ้งประชาสัมพันธ์ให้ประชาชนได้รับทราบถึงเหตุผลเพื่อที่จะได้ช่วยกันแก้ไขปัญหาให้กับชุมชน

๕.๓ การประปา

การประปา เทศบาลสามารถให้บริการได้ครอบคลุมทุกหลังคาเรือน คิดเป็น ๑๐๐ เปอร์เซ็นต์ และมีน้ำใช้ตลอดทั้งปี ปัญหาคือ มีข้อร้องเรียนเรื่องน้ำประปาขุ่นบ่อยครั้ง สาเหตุเนื่องจากเป็นท่อประปาเก่าเกิดการตกตะกอนของน้ำ และไม่มีแหล่งน้ำดิบในการผลิตประปาต้องขอใช้จากพื้นที่อื่นทำให้มีค่าใช้จ่ายมาก ประปาของเทศบาลยังไม่สามารถที่จะผลิตเป็นน้ำประปาสำหรับบริโภคได้ ต้องใช้งบประมาณสูงมากในการดำเนินการ ปัจจุบันเทศบาลยังไม่ประสบปัญหาการขาดแคลนน้ำสามารถที่จะจัดหาวัตถุดิบสำหรับผลิตประปาให้ชุมชนได้ การแก้ปัญหาคือ การลงพื้นที่ดำเนินการแก้ไขตามจุดที่เกิดปัญหาในทันที การพิจารณาโครงการต่างๆ ที่ไม่สามารถดำเนินการได้นั้น เทศบาลก็ได้นำบรรจุในแผนพัฒนาท้องถิ่นเพื่อที่จะพิจารณาดำเนินการในปีต่อไป เมื่อมีงบประมาณและความจำเป็นก็สามารถดำเนินการโครงการได้ต่อเนื่อง เพื่อตอบสนองต่อความต้องการของประชาชนต่อไป ปัจจุบันประชาชนมีประปาใช้ทุกครัวเรือน

ลำดับ	รายการ	ปี ๒๕๖๐	ปี ๒๕๖๑	ปี ๒๕๖๒	ปี ๒๕๖๓	ปี ๒๕๖๔	หมายเหตุ
๑	ถนน	๑๒ หมู่บ้าน	๑๒ หมู่บ้าน	๑๒ หมู่บ้าน	๑๒ หมู่บ้าน	๑๒ หมู่บ้าน	การคมนาคมสะดวก มีถนนลาดยางผ่านทั้ง ๑๒ หมู่บ้าน - ถนนคอนกรีต ยาว ๔๐.๙๖ กม. - ถนนลาดยาง ยาว ๐.๘๐ กม. - ถนนลูกรัง ยาว ๑๖.๑๖ กม. - ถนนดิน ยาว ๑๕๐.๐๐ กม.
๒	ประปา	๑๒ หมู่บ้าน	๑๒ หมู่บ้าน	๑๒ หมู่บ้าน	๑๒ หมู่บ้าน	๑๒ หมู่บ้าน	ทุกหมู่บ้านมีระบบประปาหมู่บ้าน ยกเว้น บ้านกุดปลาขาว บ้านท่ากกเสียว ไปใช้น้ำจากการประปาส่วนภูมิภาค
๓	ไฟฟ้า	๑๒ หมู่บ้าน	๑๒ หมู่บ้าน	๑๒ หมู่บ้าน	๑๒ หมู่บ้าน	๑๒ หมู่บ้าน	
๔	แหล่งน้ำ	๑๒ หมู่บ้าน	๑๒ หมู่บ้าน	๑๒ หมู่บ้าน	๑๒ หมู่บ้าน	๑๒ หมู่บ้าน	บางหมู่บ้านมีลำห้วยและแหล่งเก็บน้ำ แยกได้ดังนี้ ลำน้ำมูล ๑ สาย ลำห้วย ๓ แห่ง กุด ๕ แห่ง บึง ๒ แห่ง ฝาย ๓ แห่ง บ่อน้ำตื้น ๑๓๑ แห่ง อ่างเก็บน้ำ ๑ แห่ง สระน้ำ ๑๕ แห่ง บ่อบาดาล ๓๙๗ แห่ง ประปาหมู่บ้าน ๒๐ แห่ง

๕.๔ โทรศัพท์

- สถานีโทรคมนาคมอื่น ๆ ๕ แห่ง (GSM , DTAC , ORRGNE , กศท.)
- อินเทอร์เน็ตตำบล ๑ แห่ง
- อินเทอร์เน็ตหมู่บ้าน/โรงเรียน ๔ แห่ง
- หอกระจายข่าวในพื้นที่ให้บริการได้ครอบคลุมร้อยละ ๑๐๐ ของพื้นที่เทศบาล

๕.๕ ไปรษณีย์หรือการสื่อสารหรือการขนส่ง และวัสดุ ครุภัณฑ์

พื้นที่เทศบาล ไม่มี- ที่ทำการไปรษณีย์โทรเลข

๕.๖ เส้นทางคมนาคม

ในเขตเทศบาลมีเส้นทางคมนาคมในพื้นที่เทศบาลที่เป็นถนนคอนกรีตเสริมเหล็ก ร้อยละ ๗๐ เป้าหมายคือต้องการให้ได้มากกว่านี้หรือร้อยละ ๑๐๐ โดยผู้บริหารมีนโยบายที่จะดำเนินการก่อสร้างถนนคอนกรีตเสริมเหล็กทุกสาย ปัญหาคือ เทศบาลไม่สามารถดำเนินการได้เนื่องจากพื้นที่ยังไม่เป็นที่สาธารณะบางแห่ง และจำกัดเรื่องงบประมาณ

(๑) การคมนาคม การจราจร

เส้นทางคมนาคมที่ใช้ติดต่อในเขตเทศบาลและพื้นที่ใกล้เคียงมีดังนี้

การคมนาคมสะดวก มีถนนลาดยางผ่านทั้ง ๑๒ หมู่บ้าน

- ถนนคอนกรีต ยาว ๔๐.๙๖ กม.
- ถนนลาดยาง ยาว ๐.๘๐ กม.
- ถนนลูกรัง ยาว ๑๖.๑๖ กม.
- ถนนดิน ยาว ๑๕๐.๐๐ กม

๖.ระบบเศรษฐกิจ

๖.๑ การเกษตร

ตำบลบุงไหม มีพื้นที่ทั้งหมด ๒๓,๕๔๓ ไร่ มีพื้นที่ทำการเกษตร ๔,๙๕๒ ไร่ พื้นที่อื่น ๆ (ที่อยู่อาศัย ถนน ห้วยหนอง) ประมาณ ๑๘,๕๙๑ ไร่

พื้นที่ทำการเกษตรทั้งหมด	๒๓,๕๔๓	ไร่
- ที่ทำนา	๓,๖๓๙	ไร่
- ทำไร่	๒๕	ไร่
- ไม้ผล	๔๒๐	ไร่
- ไม้ยืนต้น	๔๒๐	ไร่
- ไม้ดอกไม้ประดับ	๑๑	ไร่
- พืชผัก	๓๑๗	ไร่
- อื่นๆ	๑๒๐	ไร่

สภาพการปลูกพืชเศรษฐกิจ

พันธุ์พืชที่ปลูก

๑. ข้าวนาปี

- ๑.๑ ทำนาปลูกข้าวเจ้า ข้าวมะลิ ๑๐๕ พื้นที่ปลูก ๒,๓๓๐ ไร่ ร้อยละ ๖๔
ข้าว กข. ๑๕ พื้นที่ปลูก ๑๔๖ ไร่ ร้อยละ ๔
- ๑.๒ ทำนาปลูกข้าวเหนียว กข.๖ พื้นที่ปลูก ๑,๑๖๔ ไร่ ร้อยละ ๓๒

๒. ข้าวนาปรัง

ทำนาปลูกข้าวเหนียว กข.๑๐ พื้นที่ประมาณ ๒๐๐ ไร่ ร้อยละ ๘๐ ส่วนใหญ่เก็บไว้บริโภคในครัวเรือน

วิธีการปลูก การเกษตรใช้วิธีปักดำ ๗๕%
 เกษตรกรใช้วิธีหว่าน ๒๕%

ช่วงเวลาปลูก ประมาณเดือนพฤษภาคมใช้วิธีหว่าน
 ประมาณเดือนกรกฎาคม ใช้วิธีปักดำ

การตัดพันธุ์ เกษตรกรร้อยละ ๙๖ มีการเปลี่ยนพันธุ์ข้าวพันธุ์ดีที่ทางราชการ ส่งเสริม ส่วนร้อยละ ๔ ใช้พันธุ์ดีแต่พันธุ์ข้าวเกิน ๔ ปีแล้ว

การใช้ปุ๋ย ร้อยละ ๙๐ มีการใส่ปุ๋ยคอกร่วมกับปุ๋ยเคมี โดยใส่ปุ๋ยคอกช่วงเตรียมดิน ใส่ปุ๋ยเคมีหลังปักดำ

การเก็บเกี่ยว เริ่มเก็บเกี่ยวก่อนระยะพลับพลึงร้อยละ ๒ เริ่มเก็บเกี่ยวระยะพลับพลึงร้อยละ ๙๐ เริ่มเก็บเกี่ยวหลังระยะพลับพลึงร้อยละ ๘ ตากหลังเก็บเกี่ยว ๑ - ๓ วัน ร้อยละ ๙๔ ตากหลังเก็บเกี่ยวนานกว่า ๑ - ๓ วัน ร้อยละ ๖ ปัจจุบันเกษตรกรนิยมนวดข้าวด้วยเครื่อง ร้อยละ ๑๐๐

การผลิตด้านสัตว์

ตำบลบุงใหม่ มีการเลี้ยงไก่พันธุ์พื้นเมือง เพื่อบริโภคในครัวเรือน ส่วนโคเนื้อพื้นเมืองและกระบือ มีบ้างเล็กน้อยมีการเลี้ยงปลาในกระชังตามริมแม่น้ำมูล กุดปลาขาว กุดฤไชย

ข้อมูลด้านเศรษฐกิจ

ขนาดการถือครองที่ดิน

ตำบลบุงใหม่ มีพื้นที่การเกษตรทั้งหมด ๔,๙๕๒ ไร่ จำนวนเกษตรกร ๖๕๐ ครัวเรือน เฉลี่ยต่อครัวเรือนละ ๗ ไร่

จำนวนแรงงาน

ตำบลบุงใหม่ มีการใช้แรงงานในครัวเรือนของตนเอง โดยเฉลี่ย ๒ คน ต่อครัวเรือน บางครั้งก็มีการแลกเปลี่ยนแรงงานกัน ส่วนใหญ่แล้วจะจ้างแรงงานในช่วงฤดูการเก็บเกี่ยว ค่าจ้างแรงงานเฉลี่ยวันละ ๓๐๐ บาท ต่อคนต่อวัน

รายได้รายจ่ายของครัวเรือน

ตำบลบุงใหม่มีรายได้เฉลี่ย	๙๐,๐๐๐	บาท / ครัวเรือน / ปี
มีรายได้จากการเกษตรกรรมเฉลี่ย	๕๕,๐๐๐	บาท / ครัวเรือน / ปี
มีรายได้นอกภาคเกษตรกรรมเฉลี่ย	๓๕,๐๐๐	บาท / ครัวเรือน / ปี

๖.๒ การประมง

(ในเขตเทศบาลมีการประมง ๔๒ ครัวเรือน/ราย เลี้ยงปลาในกระชัง (หมู่ที่ ๑ และหมู่ที่ ๔ และหมู่ที่ ๗)

๖.๓ การปลูกสัตว์

- เป็นการประกอบการในลักษณะเลี้ยงในครัวเรือนเป็นอาชีพหลักและอาชีพเสริม เช่น การเลี้ยงไก่ เป็ด โค สุกร กระบือ จำนวนสัตว์ในพื้นที่โดยประมาณ ดังนี้

โค	๔๕๕	ตัว	กระบือ	๑๒๕	ตัว	สุกร	๖๐	ตัว
เป็ด	๕๒๑	ตัว	ไก่	๑๑๕	ตัว	อื่นๆ	๘๑๕	ตัว

๖.๔ การบริการ

หน่วยธุรกิจในเขตเทศบาลตำบลบึงใหม่ ประจำปี ๒๕๖๔

ประเภทหน่วยธุรกิจ	ปี ๒๕๖๔
โรงงานอุตสาหกรรม	๑
ธนาคาร	-
โรงแรม/รีสอร์ท	๘
ปั้มน้ำมันถังจ่ายอัตโนมัติ	-
ปั้มน้ำมันหลอด	๗
ร้านขายส่งสินค้าเบ็ดเตล็ด	-
ร้านจำหน่ายสินค้าเบ็ดเตล็ด	๘๔
โรงสีข้าว	๑๗
ร้านจำหน่ายอาหาร	๒๔
ร้านจำหน่ายสินค้าวัสดุก่อสร้าง	๒
เลี้ยงปลาในกระชัง	๔๒
ฆ่าสัตว์นอกโรงฆ่าสัตว์	๕
ร้านเสริมสวย	๒
ร้านตัดผมชาย	๒
รวม	๑๙๔

๖.๕ การท่องเที่ยว

ในเขตเทศบาล ไม่มีแหล่งท่องเที่ยว แต่ได้ส่งเสริมการท่องเที่ยวให้เกิดขึ้นในชุมชน เช่น การจัดงานประเพณีต่างๆ การจัดสร้างสวนสาธารณะสำหรับใช้พักผ่อนหย่อนใจ

ลำดับที่	ชื่อสถานที่ท่องเที่ยว	เขตพื้นที่
๑	หมู่บ้านเศรษฐกิจพอเพียง (เชิงอนุรักษ์) บ้านราชธานีโอศก	หมู่ที่ ๑๐ บ้านราชธานีโอศก

ด้านทรัพยากรธรรมชาติและสิ่งแวดล้อมทรัพยากรธรรมชาติในพื้นที่

- ป่าไม้ค่อนข้างสมบูรณ์ ๑ แห่ง คือ ป่าหนองบัว มีพื้นที่ ๙๓๗.๕ ไร่
- ป่าไม้ชุมชนเกือบทุกหมู่บ้าน
- ทรัพยากรสัตว์น้ำนานาชนิดในแม่น้ำมูล
- ทรายแม่น้ำมูล

๖.๖ อุตสาหกรรม

- จำนวนกิจการอุตสาหกรรมขนาดเล็ก จำนวน ๑ แห่ง
- (โรงสีขนาดเล็ก) จำนวน ๑๗ แห่ง

๖.๗ การพาณิชย์และกลุ่มอาชีพ

การพาณิชย์

ธนาคาร	-	แห่ง	สถานีบริการน้ำมัน	๗	แห่ง
บริษัท	-	แห่ง	ศูนย์การค้า/ห้างสรรพสินค้า	-	แห่ง
ห้างหุ้นส่วนจำกัด	-	แห่ง	ตลาดสด	-	แห่ง
ร้านค้าต่างๆ	๘๔	แห่ง	โรงฆ่าสัตว์	๔	แห่ง
ร้านจำหน่ายอาหาร	๒๔	แห่ง	ร้านจำหน่ายสินค้าวัสดุก่อสร้าง	๒	แห่ง
ร้านเสริมสวย	๒	แห่ง	ร้านตัดผมชาย	๒	แห่ง

อาชีพ

- มีกลุ่มอาชีพ จำนวน ๒ กลุ่ม
๑. กลุ่มผลิตปุ๋ย
 ๒. กลุ่มผ้าไหม

๖.๘ แรงงาน

จากการสำรวจข้อมูลพื้นฐานพบว่าประชากรที่มีอายุ ๑๕ - ๖๐ ปี อยู่ในกำลังแรงงาน ร้อยละ ๙๕ เมื่อเทียบกับอัตราส่วนกับจังหวัด ร้อยละ ๗๓.๙๙ ซึ่งสูงกว่ามาก แต่ค่าแรงในพื้นที่ต่ำกว่าระดับจังหวัด โดยเฉพาะแรงงานด้านการเกษตร ประชากรอายุระหว่าง ๒๕ - ๕๐ ปี บางส่วน ไปรับจ้างทำงานนอกพื้นที่ รวมทั้งแรงงานที่ไปทำงานต่างประเทศ ปัญหาที่พบคือ ประชากรต้องไปทำงานนอกพื้นที่ในเมืองที่มีโรงงานอุตสาหกรรมบริษัท ห้างร้านใหญ่ๆ เพราะในพื้นที่ไม่มีโรงงานอุตสาหกรรมที่มีการจ้างแรงงานเยอะ เพราะพื้นที่ส่วนมากเป็นที่อยู่อาศัย ปัญหานี้ยังไม่สามารถแก้ไขได้

๗. ศาสนา ประเพณี วัฒนธรรม

๗.๑ การนับถือศาสนา

สถาบันและองค์กรทางศาสนา

- วัด / สำนักสงฆ์ (ศาสนาพุทธ) ๘ แห่ง
- โบสถ์ ๒ แห่ง
- สถานธรรม ๑ แห่ง

พื้นที่ตำบลบุงใหม่ ประชาชนนับถือศาสนาพุทธ ร้อยละ ๘๐ และนับถือศาสนาคริสต์ร้อยละ ๒๐

๗.๒ ประเพณีและงานประจำปี

ประเพณีทางศาสนาพุทธ

- ประเพณีวันขึ้นปีใหม่ ประมาณเดือน มกราคม
- สืบสานประเพณีบุญผะเหวด ประมาณเดือน เมษายน
- ประเพณีทำบุญกลางบ้าน ประมาณเดือน พฤษภาคม
- ประเพณีวันสงกรานต์ ประมาณเดือน เมษายน
- ประเพณีลอยกระทง ประมาณเดือน ตุลาคม พฤศจิกายน
- ประเพณีวันเข้าพรรษา ออกพรรษา ประมาณเดือน กรกฎาคม ตุลาคม พฤศจิกายน

ประเพณีทางศาสนาคริสต์

- เดือน มกราคม - สมโภชพระนางมารีย์ พระชนนี พระเป็นเจ้า
- สมโภชพระคริสต์เจ้าแสดงองค์
- เดือน กุมภาพันธ์ - พุทธรับเกล้า

การคลุกตอกกับเกล้า เป็นประเพณี การแสดงออกของชาวอิวถึง ความสำนึกผิด กลับใจ และใช้ โทษ ความผิดของตน คาทอลิก นำพิธีดังกล่าวมาปรับและลด รูปแบบเป็นการโรยเกล้าบนศีรษะ ซึ่งเป็นการแสดงออกถึงการ เตรียมตัวเข้าสู่เทศกาลมหาพรต (การพลีกายใช้โทษบาป) พร้อม กับเพื่อนคาทอลิกทั่วโลกเป็น เวลา ๔๐ วัน ก่อนสมโภชปัสกา

- เดือน มีนาคม สมโภชนักบุญยอแซฟ ภัสดาของ พระนางพรหมจารีมารีย์

นักบุญยอแซฟได้รับเกียรติเป็น สามิตามกฎหมายของพระนางมารีย์และเป็นบิดา(เลี้ยง)ของพระเยซูเจ้าท่านจึงได้รับการเทิดเกียรติจากคาทอลิกเป็นอย่างมาก

- เดือน เมษายน -อาทิตยมหาทรมาน (แห่ใบลาน)

๑ สัปดาห์ก่อนวันปัสกา คาทอลิก นำชีวิตช่วงสุดท้ายของพระเยซูเจ้า ที่เกิดขึ้นจริง มาทำการ ไตร่ตรอง และประยุกต์กับชีวิต โดยเริ่มด้วย ขบวนแห่ต้อนรับพระเยซูเจ้า ด้วยใบปาล์ม

-เดือน พฤษภาคม สมโภชพระเยซูเจ้าเสด็จ ขึ้นสวรรค์ ● เป็น วันไตร่ตรองและฉลอง ความหวัง ว่า คำตอบสุดท้ายที่ มนุษย์พึงปรารถนา คือ การได้มี ชีวิตอยู่กับพระบิดาเจ้าพร้อมกับพระคริสต์เจ้าซึ่งเป็นผู้นำเรา เข้าสู่พระราชัยสวรรค์อันเป็นบ้านแท้ถาวร

-สมโภชพระจิตเจ้า ● พระบิดาและพระเยซูเจ้าทรงส่ง พระจิตเจ้ามาสู่สานุศิษย์และ มวลมนุษย ทุกคน เพื่อ دلใจให้ เข้าถึงคำสอนของพระคริสต์เจ้า และนำมวลมนุษยให้ต่อสู้อำนาจ ของจิตชั่วที่ยังทำงานอยู่ใน โลกนี้

-เดือน มิถุนายน สมโภชพระตรีเอกภาพ สมโภชพระวรกายและพระโลหิต ของพระคริสต์เจ้า สมโภชนักบุญเปโตรและนักบุญ เปาโล อัครสาวก

- เดือน สิงหาคม สมโภชพระนางมารีย์รับเกียรติ ยกขึ้นสวรรค์
- เดือน พฤศจิกายน สมโภชนักบุญทั้งหลาย สมโภชพระเยซูเจ้ากษัตริย์แห่ง สากลจักรวาล
- เดือน ธันวาคม สมโภชพระนางมารีย์ผู้ปฏิสนธิ นิรมล สมโภชพระคริสต์สมภพ

๗.๓ ภูมิปัญญาท้องถิ่น ภาษาล้าน

ภูมิปัญญาท้องถิ่น ประชาชนในเขตเทศบาลได้อนุรักษ์ภูมิปัญญาท้องถิ่น ได้แก่ วิธีการทำ เครื่องจักรสารใช้สำหรับในคร้วเรือน วิธีการทอเสื่อจากต้นกก และวิธีการจับปลาธรรมชาติ

ภาษาล้าน ส่วนมากร้อยละ ๙๐ % พูดภาษาอีสาน

๗.๔ สินค้าพื้นเมืองและของที่ระลึก

ประชาชนในเขตเทศบาลได้ผลิตของใช้พื้นเมืองขึ้นใช้ในคร้วเรือนและเหลือเอาไว้จำหน่ายบ้าง ได้แก่ เสื่อที่ทอจากต้นกก เครื่องจักรสานที่ทำจากไม้ไผ่

๘. ทรัพยากรธรรมชาติ

๘.๑ น้ำ ที่ใช้ในการอุปโภค-บริโภค เป็นน้ำที่ได้จากน้ำฝน และน้ำดิบจากแม่น้ำมูล ซึ่งจะต้องนำมาผ่าน กระบวนการของระบบประปา สำหรับน้ำใต้ดินมีปริมาณน้อย ไม่สามารถนำขึ้นมาใช้ให้พอเพียงได้ และบางแห่ง เค็ม บางแห่งน้ำประปาเป็นตะกอนสีแดง ชุ่น มีคราบมัน ไม่สามารถใช้ดื่มและอุปโภคได้

๘.๒ ป่าไม้ ในเขตเทศบาลไม่มีป่าไม้

๘.๓ ภูเขา ในเขตเทศบาลไม่มีภูเขา

๘.๔ คุณภาพของทรัพยากรธรรมชาติ

ในพื้นที่ของเทศบาลส่วนมากเป็นพื้นที่สำหรับเพาะปลูก ที่อยู่อาศัย ร้านค้า สถานประกอบการ ตามลำดับ และมีพื้นที่เพียงเล็กน้อยที่เป็นพื้นที่สาธารณะ ทรัพยากรธรรมชาติในพื้นที่ ก็ได้แก่ ดิน น้ำ ต้นไม้ อากาศที่ไม่มีมลพิษปัญหาคือ เนื่องจากว่าพื้นที่บางส่วนเป็นดินเค็ม น้ำใต้ดินก็เค็มหรือไม่ก็เป็นน้ำกร่อยไม่สามารถที่จะนำน้ำจากใต้ดินมาใช้ในการอุปโภค-บริโภคได้ได้ ต้องอาศัยน้ำดิบจากแหล่งอื่น และน้ำฝน ในการเกษตรก็ต้องรอฤดูฝนมีแหล่งน้ำใช้ในการเกษตรไม่เพียงพอปัญหาคือยังไม่สามารถหาแหล่งน้ำสำหรับการเกษตรได้เพิ่มขึ้นเพราะพื้นที่ส่วนมากเป็นของประชาชน เอกชน ปัญหาด้านขยะ เมื่อชุมชนแออัดขยะก็มากขึ้น การแก้ไขปัญหา เทศบาลได้จัดทำโครงการเพื่อแก้ปัญหาให้กับประชาชนและเป็นไปตามความต้องการของประชาชน เช่น โครงการจัดหาถังขยะรองรับขยะให้ครอบคลุมทั้งพื้นที่ โครงการปลูกต้นไม้ในวันสำคัญต่างๆ ในพื้นที่ของตนเองและที่สาธารณะ รวมทั้งปรับปรุงสภาพภูมิทัศน์ของเมืองให้ร่มรื่นสวยงาม ให้เป็นเมืองน่าอยู่ เป็นที่พักผ่อนหย่อนใจของประชาชน ฯลฯ

๘.๕ ด้านการเมืองการบริหาร เขตการปกครองแบ่งออกเป็นจำนวน ๑๒ หมู่บ้าน

หมู่ที่	ชื่อหมู่บ้าน	กำนัน/ผู้ใหญ่บ้าน	หมายเหตุ
๑	บ้านวังนางสูง	นายภักดี สายบัวบาน	ผู้ใหญ่บ้าน
๒	บ้านยาง	นายสมหมาย หงษ์มณี	ผู้ใหญ่บ้าน
๓	บ้านกุดระงุม	นายวิจิตร การรักษ์	ผู้ใหญ่บ้าน
๔	บ้านทุ่งนาคำ	นายธีรชัย บุญทน	ผู้ใหญ่บ้าน
๕	บ้านสวนสวรรค์	นายสมจิต คำเหลา	ผู้ใหญ่บ้าน
๖	บ้านคำกลางใหม่	นายวิชัย คำแผ่น	ผู้ใหญ่บ้าน
๗	บ้านคำกลาง	นายอนุกุล คุณทา	ผู้ใหญ่บ้าน
๘	บ้านท่ากกเสียว	นายศรีศักดิ์ บุญค้อม	ผู้ใหญ่บ้าน
๙	บ้านกุดปลาขาว	นายสมบุญ สิมหิทธิ	ผู้ใหญ่บ้าน
๑๐	บ้านราชธานีโศก	นางสาวขวัญหินแก้ว รักพงษ์โศก	ผู้ใหญ่บ้าน
๑๑	บ้านกุดระงุม	นายรังสรรค์ บุคดี	ผู้ใหญ่บ้าน
๑๒	บ้านทุ่งพัฒนา	นายวัฒนา เหลาพรหม	กำนันตำบลบุงใหม่

ข้อมูลที่เกี่ยวข้องกับศักยภาพของท้องถิ่น

โครงสร้างด้านการเมืองและการบริหาร

เทศบาลตำบลบุงใหม่ประกอบด้วย ฝ่ายบริหารและฝ่ายสภาเทศบาล อนึ่งเทศบาลตำบลบุงใหม่เป็นองค์กรปกครองส่วนท้องถิ่นในรูปแบบเทศบาล ที่ได้รับการเปลี่ยนแปลงฐานะจากองค์การบริหารส่วนตำบลบุงใหม่ เมื่อวันที่ ๖ กันยายน ๒๕๕๖ มีอำนาจหน้าที่ตามพระราชบัญญัติเทศบาล พ.ศ.๒๕๔๖แก้ไขเพิ่มเติม (ฉบับที่ ๑๓) พ.ศ.๒๕๕๒ และพระราชบัญญัติกำหนดแผนและขั้นตอนการกระจายอำนาจให้แก่องค์กรปกครองส่วนท้องถิ่น พ.ศ.๒๕๕๒ รวมถึงกฎหมายระเบียบ ข้อบังคับอื่นที่เกี่ยวข้อง

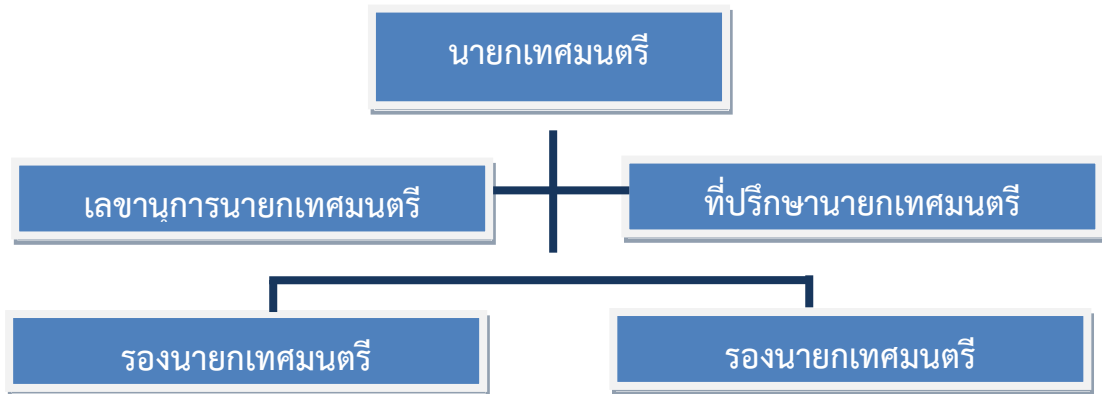

๑ .คณะผู้บริหาร จำนวน ๕ คน

ที่	ชื่อ -สกุล	ตำแหน่ง	การดำรงตำแหน่ง	
			วันดำรงตำแหน่ง	ครบวาระ
๑	นายปรีชา เงินหมื่น	นายกเทศมนตรี	๒๘ มีนาคม ๒๕๖๔	๒๘ มีนาคม ๒๕๖๘
๒	นายสุรศักดิ์ นันทะบุตร	รองนายกเทศมนตรี	๑๓ พฤษภาคม ๒๕๖๔	๒๘ มีนาคม ๒๕๖๘
๓	นายสิทธิชัย อักษรพิมพ์	รองนายกเทศมนตรี	๑๓ พฤษภาคม ๒๕๖๔	๒๘ มีนาคม ๒๕๖๘
๔	นายมนตรี เครือคำ	เลขานุการ	๑๓ พฤษภาคม ๒๕๖๔	๒๘ มีนาคม ๒๕๖๘
๕	นายอนันต์ คำริกาบุตร	ที่ปรึกษา	๑๓ พฤษภาคม ๒๕๖๔	๒๘ มีนาคม ๒๕๖๘

*ตามประกาศคณะกรรมการการเลือกตั้งประจำจังหวัดอุบลราชธานี ลงวันที่ ๒๒ เมษายน ๒๕๖๔

๒. สมาชิกสภาเทศบาล จำนวน ๑๒ คน

- | | |
|---------------------------------|-------------------------------------|
| ๑. นายประสงค์ ศรีไสค์คำ | ประธานสภาเทศบาลตำบลบึงใหม่ |
| ๒. นายสุภกิจ แก้วอ่อนเรือน | รองประธานสภาเทศบาลตำบลบึงใหม่ |
| ๓. นางสุกัญญา หวังรวมกลาง | เลขานุการสภาเทศบาลตำบลบึงใหม่ |
| ๔. นางวรรณภา พลเดช | สมาชิกสภาเทศบาลตำบลบึงใหม่ เขตที่ ๑ |
| ๕. นางสาวพรทิพย์ หงษ์มณี | สมาชิกสภาเทศบาลตำบลบึงใหม่ เขตที่ ๑ |
| ๖. นายสมัย หงษ์มณี | สมาชิกสภาเทศบาลตำบลบึงใหม่ เขตที่ ๑ |
| ๗. นายหนูพุด ชะนารี | สมาชิกสภาเทศบาลตำบลบึงใหม่ เขตที่ ๑ |
| ๘. นายสุวัฒน์ หงษ์มณี | สมาชิกสภาเทศบาลตำบลบึงใหม่ เขตที่ ๑ |
| ๙. นายชาญชัย สิมารัตน์ | สมาชิกสภาเทศบาลตำบลบึงใหม่ เขตที่ ๑ |
| ๑๐. ร้อยตรีบุญเรือง เครื่องพาที | สมาชิกสภาเทศบาลตำบลบึงใหม่ เขตที่ ๒ |
| ๑๑. นายลำพูน ศาลาทอง | สมาชิกสภาเทศบาลตำบลบึงใหม่ เขตที่ ๒ |
| ๑๒. นายทองกลาง กุลทะโสสม | สมาชิกสภาเทศบาลตำบลบึงใหม่ เขตที่ ๒ |
| ๑๓. นายเอนก อดกลั่น | สมาชิกสภาเทศบาลตำบลบึงใหม่ เขตที่ ๒ |

๓.ข้าราชการ

ที่	ตำแหน่ง	ประเภท	จำนวน (คน)	หมายเหตุ
๑.	ปลัดเทศบาล (นักบริหารงานเทศบาล)	บริหารกลาง	๑	
๒.	รองปลัดเทศบาล (นักบริหารงานเทศบาล)	บริหารต้น	๑	
๓.	หัวหน้าสำนักปลัดเทศบาล (นักบริหารงานทั่วไป)	อำนวยการต้น	๑	สำนักปลัดเทศบาล
4	นักวิชาการตรวจสอบภายใน	ชำนาญการ	1	
5	นักจัดการงานทั่วไป	ชำนาญการ	๑	
6	นักวิเคราะห์นโยบายและแผน	ชำนาญการ	๑	
7	นักพัฒนาชุมชน	ชำนาญการ	๑	
8	นักทรัพยากรบุคคล	ชำนาญการ	๑	
9	นิติกร	ปฏิบัติการ	1	
10	เจ้าพนักงานธุรการ	ชำนาญงาน	1	
11	เจ้าพนักงานธุรการ	ชำนาญงาน	๑	
12	เจ้าหน้าที่ธุรการ	-	1	
13	เจ้าพนักงานป้องกันและบรรเทาสาธารณภัย	ชำนาญงาน	๑	
14	นักวิชาการสาธารณสุข	ปฏิบัติการ	1	
15	นักบริหารงานคลัง	อำนวยการต้น	๑	กองคลัง
16	เจ้าพนักงานการเงินและบัญชี	ชำนาญงาน	๑	
17	เจ้าพนักงานพัสดุ	ชำนาญงาน	๑	
18	เจ้าพนักงานจัดเก็บรายได้	ชำนาญงาน	1	
19	นักบริหารงานช่าง	อำนวยการต้น	๑	กองช่าง
20	เจ้าพนักงานธุรการ	-	-	
21	นายช่างโยธา	ชำนาญงาน	๑	
22	นายช่างไฟฟ้า	ชำนาญงาน	1	
23	นายช่างสำรวจ	ชำนาญงาน	1	
24	นักบริหารงานการศึกษา	อำนวยการต้น	๑	ผู้อำนวยการกองการศึกษา
25	นักสันทนการ	ปฏิบัติการ	๑	
26	นักวิชาการศึกษา	ชำนาญการ	๑	
27	ครู กศ.1	2	2	
รวม			27	

นโยบายของผู้บริหาร ๑๐ ข้อ โดยปรีชา เงินหมื่น นายกเทศมนตรีตำบลบึงใหม่แถลงนโยบาย
ต่อสภาเทศบาล เมื่อวันที่ ๑๓ พฤษภาคม พ.ศ. ๒๕๖๔

ข้อ ๑ นโยบายบริหารงานที่ยึดหลักผู้นำชุมชน ประชาชนเป็นศูนย์กลาง มีส่วนร่วมและแสดงความคิดเห็น เน้นในการพัฒนาตำบลและแก้ไขปัญหาสิ่งแวดล้อมร่วมกัน ยึดประชาชนเป็นศูนย์กลาง ยึดหลักการบริหารงานตามหลักธรรมาภิบาล เพื่อการบริหารจัดการภาครัฐที่ดี การบริหารงานตามหลักกฎหมาย ความรวดเร็ว ถูกต้อง โปร่งใส ตรวจสอบได้และแผนพัฒนาตำบลซึ่งมาจากความต้องการของประชาชนเป็นหลักในการพัฒนาตำบลในด้านต่างๆของเทศบาลตำบลบึงใหม่

ข้อ ๒ นโยบายสนับสนุนและส่งเสริมงานสาธารณูปโภคอุปโภคแหล่งน้ำเพื่อการเกษตรให้อย่างพอเพียงตามความต้องการของเกษตรกรและพัฒนาโครงสร้างพื้นฐานอื่นๆเพื่อแก้ไขปัญหาความเดือดร้อนของประชาชนอย่างทั่วถึงและเป็นธรรมโดยยึดหลักความเดือดร้อนและแผนพัฒนาตำบลในการดำเนินการจัดสรรงบประมาณของเทศบาลตำบลบึงใหม่

ข้อ ๓ นโยบายสนับสนุนและส่งเสริมด้านศาสนาวัฒนธรรมประเพณีอันดีงามเพื่อเป็นเอกลักษณ์ของตำบลบึงใหม่ และคงอยู่ตลอดไป

ข้อ ๔ นโยบายสนับสนุนและส่งเสริมกลุ่มอาชีพ ผลิตภัณฑ์หนึ่งตำบล กลุ่มอาชีพเด็กและสตรี และส่งเสริมกิจการการดำเนินงานของ อสม./อปพร./ชมรมผู้สูงอายุ ให้ความช่วยเหลือกลุ่มผู้ด้อยโอกาส ผู้พิการ ผู้สูงอายุ และจัดสวัสดิการให้มีสิทธิเท่าเทียมกัน

ข้อ ๕ นโยบายสนับสนุนไฟฟ้าส่องสว่าง ให้มีแสงสว่างในเวลากลางคืนให้ทั่วถึงทุกหมู่บ้านตามซอยและขยายเขตไฟฟ้าให้ทั่วถึง โดยการจัดสรรงบประมาณดำเนินการทุกปี

ข้อ ๖ นโยบายสนับสนุนและส่งเสริมกีฬาระดับท้องถิ่น ระดับหมู่บ้าน และตำบล โรงเรียนเพื่อยกระดับความสามารถให้เด็กและเยาวชน ให้มีทักษะด้านกีฬาสู่ความเป็นนักกีฬาอาชีพได้ต่อไปในอนาคต

ข้อ ๗ นโยบายสนับสนุนและส่งเสริม ร่วมกับหน่วยงานภาครัฐต่าง ๆ เพื่อป้องกันและแก้ไขปัญหาเสพติดภายในหมู่บ้านและตำบลให้เป็นรูปธรรมมากขึ้น ปัญหาเสพติดลดลง

ข้อ ๘ นโยบายสนับสนุนและส่งเสริมการศึกษา เริ่มตั้งแต่ระดับเด็กเล็ก (ศูนย์พัฒนาเด็กเล็ก) การศึกษาขั้นพื้นฐาน อนุบาล-ปฐมวัย ระดับประถมศึกษาในพื้นที่ให้มีคุณภาพ เพื่อเป็นคนดี คนเก่ง อยู่ในสังคมได้อย่างมีความสุข

ข้อ ๙ นโยบายสนับสนุนและส่งเสริมให้มีสนามกีฬาตำบล ลานกีฬาทุกประเภทและสวนสุขภาพ เพื่อออกกำลังกายของประชาชนในตำบลบึงใหม่

ข้อ ๑๐ นโยบายการจัดหางบประมาณเพิ่มเติม จะสรรหางบประมาณจากหน่วยงานอื่นๆของรัฐ เพื่อขอรับเงินอุดหนุนเฉพาะกิจ หรือให้หน่วยงานอื่นดำเนินการในพื้นที่เพื่อแก้ปัญหาความเดือดร้อนและเพื่อความ เป็นอยู่ของพี่น้องประชาชนให้ดีขึ้นโดยความเห็นชอบจากสภาเทศบาลตำบลบึงใหม่และประชาชนในพื้นที่เป็นหลัก และกฎหมายอื่นๆ ที่เกี่ยวข้อง สามารถดำเนินการได้

แผนการท่องเที่ยว ประจำปีงบประมาณ ๒๕๖๕ - ๒๕๖๙
เทศบาลตำบลบึงไผ่ อำเภอวารินชำราบ จังหวัดอุบลราชธานี

กิจกรรม	ระยะเวลา	สถานที่ดำเนินการ	หมายเหตุ
๑. กิจกรรมงานประเพณีสงกรานต์	เมษายน	วัดบ้านวังยางสูง , วัดบ้านยาง , วัดบ้านกุดระงุม , วัดบ้านสวนสวรรค์	
๒. กิจกรรมแห่เทียนเข้าพรรษา	กรกฎาคม	วัดหายโศก	
๓. กิจกรรมทำบุญ ไหว้พระ ปฏิบัติธรรม	เข้าพรรษา - ออกพรรษา	วัดบ้านวังยางสูง , วัดบ้านยาง , วัดบ้านกุดระงุม , วัดบ้านสวนสวรรค์	
๔. น้ำตกผาแหงน	ตลอดทั้งปี	บ้านราชธานีโศก หมู่ที่ ๑๐	
๕. ลานกางเต็นท์กินลมชมวิว	ตลอดทั้งปี (ยกเว้นฤดูฝน น้ำท่วมริมตลิ่ง แม่น้ำมูล)	บ้านวังยางสูง หมู่ที่ ๑	

ส่วนที่ ๒

แผนส่งเสริมการท่องเที่ยวภายในตำบลพรัตน์ (พ.ศ.๒๕๖๕ - ๒๕๖๙) ตามยุทธศาสตร์การพัฒนาของเทศบาลตำบลบึงใหม่

๑. ยุทธศาสตร์การพัฒนาด้านทรัพยากรธรรมชาติและสิ่งแวดล้อม

๑.๑ แนวทางการพัฒนา สร้างจิตสำนึก ปรับปรุงทรัพยากรธรรมชาติและสิ่งแวดล้อม

ที่	โครงการ/กิจกรรม	วัตถุประสงค์	เป้าหมาย	งบประมาณ					ตัวชี้วัด	ผลที่คาดว่าจะได้รับ	หน่วยงานที่รับผิดชอบ
				๒๕๖๕	๒๕๖๖	๒๕๖๗	๒๕๖๘	๒๕๖๙			
๑	โครงการท้องถิ่นอาสาสร้างป่า รักษาต้นน้ำ	เพื่อสร้างภาพลักษณ์แก่แหล่งท่องเที่ยวในอบต.	บริเวณสองข้างทาง หมู่ที่ ๑-๘ ตำบลพรัตน์	๓๐,๐๐๐	๓๐,๐๐๐	๓๐,๐๐๐	๓๐,๐๐๐	๓๐,๐๐๐	เพิ่มพื้นที่สีเขียวธรรมชาติอุดมสมบูรณ์	นักท่องเที่ยวมีความประทับใจและมีจิตสำนึกในการอนุรักษ์สิ่งแวดล้อม	สำนักปลัด
๒	โครงการตำบลบึงใหม่รักษ์สะอาด	เพื่อให้ชุมชนมีจิตสำนึกในการดูแลรักษาความสะอาด	บริเวณสองข้างทาง/ถนนสายหลักสายรอง ถนนภายในหมู่บ้าน						ไม่มีขยะตกค้างบริเวณถนนสายหลัก สายรอง ถนนภายในหมู่บ้าน	นักท่องเที่ยวมีความประทับใจและมีความรู้ในการรักษาความสะอาด	สำนักปลัด

๒. ยุทธศาสตร์การพัฒนาคุณภาพชีวิต การพัฒนาส่งเสริมด้านศาสนา ศิลปวัฒนธรรม จารีตประเพณีและภูมิปัญญาท้องถิ่น

ที่	โครงการ/กิจกรรม	วัตถุประสงค์	เป้าหมาย	งบประมาณ					ตัวชี้วัด	ผลที่คาดว่าจะได้รับ	หน่วยงานที่รับผิดชอบ
				๒๕๖๕	๒๕๖๖	๒๕๖๗	๒๕๖๘	๒๕๖๙			
๑	โครงการสืบสานประเพณีสงกรานต์	เพื่อส่งเสริมสนับสนุนประเพณีและส่งเสริมการท่องเที่ยว	เพื่อเป็นสืบสานประเพณีประชาชนในพื้นที่						มีกิจกรรมร่วมกันสืบทอดประเพณีทางศาสนา	ประชาชนได้ร่วมกันสืบทอดประเพณีและส่งเสริมการท่องเที่ยว	กองการศึกษา
๒	โครงการจัดทำศูนย์เรียนรู้ศิลปะวัฒนธรรมประเพณีการทำเทียนพรรษา	เพื่อจัดทำเป็นศูนย์เรียนรู้ด้านวัฒนธรรมท้องถิ่นและส่งเสริมการท่องเที่ยว	เพื่อเป็นการสืบสานประเพณีและส่งเสริมการท่องเที่ยว						มีกิจกรรมร่วมกันสืบทอดประเพณีทางศาสนา	ประชาชนมีแหล่งเรียนรู้ด้านประเพณีท้องถิ่น และส่งเสริมการท่องเที่ยว	กองการศึกษา